中華郵政登記認爲第一類新聞紙類　安慶新報　中華民國三十年三月十二日　星期三　第一版

安慶新報

第七六號
社址安慶育才街
今日出版一張半
電話　編輯部五四號　營業部六二號

報費		廣告刊例			
零售每份[illegible]分　一月[illegible]	半年四元五角　全年八元	行別	長行	短行	小組
外埠另加郵費		每行起碼	三十二字　六角　三行	十四字　四角　三行	每日六角　[illegible]起碼

倘太平洋上日美發生戰爭
日將斷絕美之貿易路
美國華盛頓某雜誌所載稱

（中央社華盛頓十日電）此間某雜誌（合衆國之消息）近載稱、「太平洋上發生戰爭之可能性、已逐漸增加、日德義三國同盟對於美在遠東之權益及政策、正予直接威脅、倘日美戰爭發生、日本將首先斷絕美對荷印及中國之貿易路、此乃無須作任何之戰鬥即可以實行者、按美國對荷印及中國之貿易路、在美國資產上及國防上佔有一重要地位、倘日美戰爭、一旦發生、日本即斷然封鎖美在遠東之貿易路、使所需之資材、不能得到、誠屬美國之最嚴重問題」。

第一集團軍李總司令
在京公畢轉滬返防
滬中日各長官設宴款待李氏
記者趨訪李氏發表赴京感想

（中央社上海九日電）第一集團軍總司令李長江氏、由泰縣防次赴京、向汪主席致敬、并報告蘇北現況、李總司令現已在京公畢、因其防次無人主持、急待返防、乃於八日由京來滬、當晚在日華俱樂部、應中日長官之宴會、九日晨遄返蘇北防次、記者特訪晤李總司令、據談：「此次來京、所得印象、頗爲深刻、汪主席創造和平運動是爲唯一之救國政策、本人爲一軍人、決始終服從領袖、擁護中央、爲和平而努力、」

日軍北海登陸作戰
目的完成開始撤退

（中央社）據同盟訊日本自開始截斷雷州及北海線、作戰以來、瞬間、又攻陷雷州北海等處要衝、其後在附近一帶、收獲戰果　日軍并截獲大量援渝物資、將該路輸送線完全破壞、已完成作戰上之目的、故於九日上午、和緩開始撤退轉入某方面、

日軍在宜昌西南附近
肅清渝殘餘部隊
日空軍協助猛炸後方

（中央社）據同盟訊、日軍各部隊、爲擊滅宜昌西南三十公里之渝軍殘餘、九日黎明向渝軍最左翼防線之平善（宜昌對岸十二公里）險要地猛攻、同時、日海軍機亦於九日協助各部隊、猛炸渝軍後方各部隊、給予莫大潰滅之打擊、

日駐南公使
將遞國書

（中央社南國京城九日電）據海通訊、新任日駐南斯拉夫公使、日前抵達南國京城、將於最近期間向包祿呈遞國書、

日機猛炸
江西蟠陽

（中央社）據同盟訊、報日本華中艦隊報道部發表稱、日海軍機於九日下午空襲江西蟠陽、猛炸昌河沿岸之軍需品倉庫、并掃射[illegible]

日軍發表
一週戰況

（中央社）據同盟社訊、日軍華中艦隊報道部特發表一週間之戰況如下；越江上艦隊陸戰隊、日在黃溢鎮（安慶中遊）登陸、游之漁船二十餘艘及一小型汽船給予[illegible]創、擊潰附近渝軍隊、又擊潰越州下游之張家灣　余家坂　漢口下游洛城湖北省屬之福口鎮、河口下遊之[illegible]俠鎮　安慶下遊之新開溝、洋州土橋等地之土匪游擊匪根據地、又日機連日於安慶週圍之壽州　六安　徽州、及宜城等地、及宜昌（湖北）對岸之渝軍、長德機雷部隊根據地、以及重要建築、渝軍司令部、猛予轟炸、收獲莫大戰果、

慶祝兒童節
兒童教育協會積極籌備
各地分會亦應同時舉行

（中央社南京十日電）兒童節爲前國民政府頒布確定每屆四月四日、全國各地、均開慶祝會、在事變以前、已經舉行十有餘屆、現值國府還都、聞中國兒童教育協會　素爲全國兒童教育唯一集團此次兒童節爲期不遠、現正開始積極籌備、并聞該會還京以後、對於各項兒童事業、熱心倡導、此次兒童節適值該會遷京週年紀念、爰擬籌備擴大慶祝、各地分會亦於是日同時舉行、並訂有詳細兒童節慶祝辦法、不日公布云、

滬郵員再要求
增加生活津貼

（中央社上海九日電）滬市郵政分支局全體郵員差役、因受物價高漲影響、生活感受窘迫、經工會擬具條文、求增發每人每月生活津貼費一百元、經送呈郵務長乍配林轉懇總局後、已逾一月、尚未獲覆　現決提出最後額請、以期從速圓滿解決、

借妻妹狂歡通宵
吳鼎昌之子被綁

（中央社上海九日專電）前日晨愚園路發生、綁架案、被綁者係現任渝方貴州省主席吳鼎昌次子吳元豪、寓法租界貝當路二三二號華盛頓公寓愛字十二號房間、與其妻妹等同居、備有汽車、昨晚吳偕同其妹經愚園路一二三八號伊文泰夜總會跳舞、至今晨四時許、始興盡而歸、吳等正出門口上車時、突來兩綁匪、各出手槍將吳友[illegible]其妹拖下、即將吳連車綁架而去、現正由捕房偵緝中、

西班牙更調
駐滬總領事

（中央社上海九日電）西班牙駐滬總領事才葛爾氏、以馬德里政府改調馬爾唐杜氏繼任斯職業已準備移交定本月底買棹返國、新任總領事準九日抵滬接事、

南非首相
會晤艾登

（中央社瑞典京城九日電）據海通訊、據英國通訊社日昨宣稱、南非聯邦首相史墨茲、正在開羅與英外相艾登會晤　史氏係由祭羅俾前往開羅、

社論

和平奮鬥救中國

在十七年前的今日，總理在北平協和醫院的病榻上，於彌留之際，猶呼出「和平奮鬪救中國」這七個字的最後遺言。總理是有偉大崇高的革命理想，是在求中國之國際地位平等，政治地位平等，經濟地位平等，「獨立自由的立國精神，以與世界友邦共同安定世界和平。

和平雖是戰爭所造成的，但和平是須要奮鬪　救中國在今日歐美帝國主義的束縛之下，尤其要是有偉大的奮鬪的力量，總理說：「聯合世界上以平等待我之民族　共同奮鬪。」這是總理指出與我們合作理想的友人。

在東亞的大陸上，除了中國，就祇有日本　所以　總理乃有大亞洲主義的指導，以喚醒日本與中國共同攜手，使東亞獲有安定，完成世界和平的兩翼。

中日事變三年以來，雙方都有了澈底的覺悟　新關係的調整，尤經由基本條約的訂立　中日兩國由仇敵之入於朋友，是和平，是奮鬪　是救中國！

以汪主席偉大人格的感召，和平運動正在開展其第二期的新興動態，行見和平旗幟，將飄揚於中國整個的大地。

武器貸英之修正案
業經美參議院通過

(中央社華盛頓九日電)武器貸英案中之修正案、八日通過參議院、因全體支持政府意見、可謂此法案乃有名無實、茲將該法案主要點、備錄如下、㈠本法案經參衆兩院之多數議決、得隨時廢止之。㈡本法案於一九四三年六月三十日失效、㈢依照本法案之期限乃於一九四六年六月三十日失效、㈣陸海軍現有武器預算數爲十三萬萬金元、務必經議會承認、始准貸給外國、若超過此數目亦必須得議會之承認、㈤大總統每於九十日即將本法案實施經過報告議會、㈥本法案關於陸海軍之使用、

日外相松岡應德邀請
將訪問柏林
商談日德義合作問題

(中央社柏林九日急電)據海通訊、根據柏林方面之正式宣稱、日外相松岡洋右氏爲德國之邀請、即將訪抵此間、松岡洋右氏將留居德京、談論有關日德義三國合作之各種問題、聞待會談後、日外相松岡洋右氏、將往羅馬一行。

德對各佔領地食糧
表示無供給之義務

(中央社柏林九日電)荷比、法國北部等德軍佔領地帶之糧食問題、因此等諸國、係糧食輸入國、受英國對德封鎖之影響頗鉅、故其趨勢、與德國建設歐洲新秩序頗有關聯、德外交部機關外交情報、日昨宣稱、「德國在國際法上、對此等佔領地域、無供給糧食品之義務。」、表明德方對佔領地糧食恐慌之正式態度、

希特勒致土總統手書
內容並無侵土之野心

(中央社昂哥拉八日電)德總統希特勒、於致土耳其總統呂納紐之手書內容、各方鑒於土耳其之微妙立場、非常重視、據當地外交方面所獲之消息、該手書內容如下、㈠德國希望與土耳其密切協力、故希望土國能允承派遣有力之政治家往德國、或德方高級官員、派遣土耳其、㈠德國對於韃靼納爾海峽、並無予以任何威脅之意、㈢德國對於土耳其完全無侵略之野心㈣凡爾賽條約簽訂以來、英國常使弱小國、尤其土耳其退却、

美使鄧諾文
抵達西班牙

(中央社瑪德里九日電)據海通訊、羅斯福總統特使鄧諾文、業於日昨抵達此間、據稱鄧諾文上校、於其勾此地時、將爲首腦人員所接見、詳情未悉所、

美請義大利
封閉二領館

(中央社華盛頓九日電)據海通訊、美政府要請義大利封閉其在德托律、紐約、紐治耳西之領館、並召回各該地領事、據官方宣稱、基於國策、外國在美領事館、應有某數處予以封閉、據政界意見、認美此舉、係爲美在那不勒斯與巴留爾莫之領館封閉之報復措置。

直布羅陀
防務加緊

(中央社阿台西勒九日電)據海通訊、直布羅陀正趕築防禦砲壘、近有平民多人、被僱從事建築工作、昨有英輪七艘、駛抵直布羅陀港、英艦泊此者、有巡洋艦二艘、航空母艦一艘、及驅逐艦九艘、

葡萄牙新委
海軍總司令

(中央社里斯本九日電)據海通訊、葡萄牙參謀總長蘇薩海軍大將、已被任爲葡海軍總司令

羅國首揆
返歸羅京

(中央社羅京八日電)據海通訊、羅馬尼亞首領安德里斯古將軍業於日昨由維也納抵此、同行者、有德空軍參贊等國防部長以及幕僚多人、均往機場歡迎、而德駐羅軍事派遣團長罕生將軍、及德公使代表吉林格、及代表史特爾納博士、亦往歡迎、安德里斯古將軍、並定今早招待外報記者、關於此次維也納三行有所發表、

巴總統已同意
空軍基地租美

(中央社巴拿馬八日電)巴拿馬總統阿里阿斯、於日前發表、巴拿馬政府、根據此次一九三七年巴拿馬運河防衛協定第十條、爲防衛巴拿馬運河起見、同意將空軍暨高射炮基地借與美國、又借與美國之基地地點及其他詳情、未見發表

風雲中之保加利亞素描
(轉載南京新報國際解剖)

「德軍已明瞭英國在東南歐所取策謀、故爲採取對抗措置、於征得保國政府同意後、即於二日來開始進駐保國、進駐部隊隨處受保國人所歡迎」、在沉悶的巴爾幹局勢中、閃出保加利亞印上黑色斗的尖頭、在巴爾幹半島中央偏東、東是黑海、南是希臘和土耳其、西是南斯拉夫、北以多瑙河爲界、和羅馬尼亞接壤、雖是十萬三千方公里面積、六百零二萬的人口的小國家、可是、地理決定它是重要的。

一個相當古的國家、大約在九世紀保國就奠定了它和國基、可是、後來却給土耳其和羅馬徵服、經過那悠悠數百年的長期黑暗統治、保國人仍然保持了南斯拉夫族的光榮傳統、那種勇猛的、剛強的性格、還使它又從八九六年脫離土耳其的羈絆、又抬起頭來、重新呼吸自由的空氣、然而、保國立刻跋扈起來了、於是掀起第三次巴爾幹戰爭、其後又參加同盟軍作戰、一貫的歷史證明它是巴爾幹的炸藥、當然、現在它又走上歷史的歧途。

保國民族是保加利亞人和土耳其人、他們戴牛皮小帽、穿破舊泥濘的衣裳、每個人差不多都是這樣子、衣服華麗的人在保國是很少見的、因爲他們有三分之二是貧困的農人。

保加利亞雖然是半文明半古老的國家、但它却是歐洲惟一怕封鎖的國家、因爲它有全面積百分之三十六的良好耕地、土是肥沃的、灌溉是便利的、它的主要產業是農業、畜牧、農業以麥類爲主、玉蜀黍、烟草次之、畜牧以牛羊爲主、那巴爾幹山脈的南北傾斜、是它的優美的畜牧場。

說保國人是最貧困的、這是有相當理由的、信不信由你、有三分之一的保國人終年不看見一個銅板的、更說不上用銅板、因爲他們生活在自畊自食、自供自事的樂園裏、大多數的保加利亞家庭、他們缺乏的只有食鹽和火柴。

他們吃的主要是米、南瓜、洋葱、蒜、酸牛奶、羊肉、這都是它有着豐富的出產的、供給綽綽餘、他們縱使要吃一點兒酒、穿粗布衣裳、它的手工業式的工業如棉織、毛織、釀製、製皮革業等、却可以應付過去、

在那兒、是生活程度最低的所在、可以舉出幾個實例證明的、那兒一加侖燒酒、只賣一便士、一家房子只十磅銀呢。與生活程度正比例、保國人的薪資也最低微的、總理大臣每月祗有四十磅、大將軍每月祗有四十七磅、警察工資每月十磅銀、是最好的薪給」、一般保加利亞農人一生之中難得不到十七磅銀呢。

然而、這般窮苦生產的保國人民、他們却是長壽者健康而少疾病的人、他們活到九十歲以上的、據估計有萬五千人呢。

這樣一個窮苦貧困的國家、却是出產世界最有名貴的香水的所在、它的迴羅伏爾山谷、開放着茂盛的玫瑰花、這種玫瑰花純淨的玫瑰油、只小小一瓶、便價值千金、只一滴便值六便士。

賽希夷 大六壬 命卦

新春特別優待三天

能數過去未來得失和鉗妻財子祿窮通壽夭占卦不語可知來意選擇合婚與衆不同

現寓章家巷四十三號

高尚 美術 價廉 迅速

容芳攝影社

地址:鐵牌坊正街

國醫 江次山

主治 內科 傷科 外科 骨科

上午門診 下午出診

診所 黃家坡五號

內河輪船定期開船
民船曳航並荷客輸送

下航寄港地 樅陽 貴池 大通 銅陵 荻港 蕪湖 三天一開往

上航寄港地 東流 華陽 馬當 彭澤 復興 湖口 二天一開往

先將營業稅收款證及貨物發票於出港前一日正午止攜至公司卽公司爲辦理一切手續於當局檢查認印許可

辦事處城內壘雲街四十八號電話七三

碼頭東門外朱家坡內河碼頭電話六八

本報緊要啓事

本日為　總理逝世十六週年紀念本報循例休假一天十三日無報十四日照常出版又本報增加特刊半張隨報附送不取分文請讀者注意是幸此啓

宣傳委員會主催
總理逝世紀念大會
暨植樹節典禮準今晨擴大舉行
警察局為保護治安昨續密抽查戶口
并經函知商店住民一律下半旗紀念

（本報特訊）本日之　總理逝世紀念、及植樹典禮、經由本縣宣傳委員會、暨縣政府之積極籌備、業已就緒、準定於本日上午九時、於北門外山麓擴大舉行、藉以紀念　總理、并用以促進造林計劃、業經先機通知各界屆時集台、刻聞本市之各界、為擴大宣傳起見、連日來繪製彩色壁書、分別張貼、警察局方面、為防止宵小乘隙騷動計、除飭屬配備警戒外、昨午并以電話通傳各署所、續密抽查戶口、嚴防意外活動、同時、并傳知住民商店、律下半旗紀念、懷中主催之街頭演講、將於同時出發、至關於紀念典禮大會之職員單、亦經宣傳委員會編配如下、總理逝世紀念日舉行植樹典禮各界執事、主席團：縣政府、警察局、宣委會、青年團、縣黨部、總商會、糾察：警察局各科長、督察長、司儀：宣委會總務股　紀錄：宣委會編審股、升旗：青年團、紀念台指揮：宣委會民運股、佈置　縣政府第三四科長、庶務處、植樹及各界地點指揮：造林場提、職員　工程：工程隊、搬運：勞工處　招待造林場、縣府第三四科、庶務處、地點：馬山、時間：安慶鐘上午九時卅分開會云云、

彭澤縣馬當鎮
舊日住民相率來歸
苦於飢寒之下衣食居均成問題
彭澤政當局來市代為呼籲救濟

（本報訊）本縣彙管區江西之彭澤縣馬當鎮、因為昔時淪府封鎖之要衝、一般建設、毀於焦土及兵燹者、遠較其他各地為甚、復與以還、所有市面及政治諸設施、均經無形中移於對岸之擱排洲　故該鎮現呈凋零頹謝、蕭條冷落之狀態中、而一般遭砲火洗禮舊日居住該地之民衆、因感於治安穩定、大多相率來歸、度其安然之生活、但最近歸來之一百餘家、無奈純係苦於飢寒、劇而歸來、不但炊爨無力、甚且無以蔽禦風雨、待哺嗷嗷厥狀慘然、彭澤縣政當局、為謀救濟起見、擬予以安撫賑恤、一俟小熟登場、自稍可維持生計、然因處於經費困拙之時、措辦甚感不易、是以籌備處魏振華主任、特於日昨親自來市、晉謁馬縣長、為此輩難民呼籲請命云、

小滄浪盆堂
昨晨柴房火警
多得友軍協力救熄
本市民衆無不稱謝

（本市訊）本月十一日上午三時十分、安慶城內三步兩橋二十四號小滄浪盆堂　爐灶忽然失慎、將柴房燎燒、時狂風怒吼　火勢甚為兇猛　旋幸駐節本市之友邦軍士、及警局消防隊員警、在竭力協助之下、以果敢勇猛之精神、除以傳遞之法　注水灌救外、并冒極大危險、將火路折場　當於八時許、完全熄滅、聞警局對小滄浪經理劉若瑟　及萬鶴春主人殷志仁、正加以訊懲、而安慶市民衆、對於迅速果敢之友軍救熄工作、無不稱頌感謝云、

柴業炒坊業鹹臘鷄鴨業公會同日舉行成立典禮啓事

竊柴業炒坊業鹹臘鷄鴨業均於去年先後組織籌備成立當經各會會員自願依公推法推選執監各委呈報商會請予轉呈　案茲擇於三月十三日上午十二時假商會同日舉行就職典禮除呈報各機關派員指導外希我三業會員准時蒞會幸勿自誤特此登報聲明

百物高漲

各院娼妓亦繼其後

警局姑准加價　不許另索車資

（本市訊）本市各妓院之營業情形、原定開盤子（即打茶圍）出局各二元紅票十二元、營業以還、尚稱發達、無如處此百物昂貴、各項飛漲之情況下、現亦呈請警局加價、擬將開盤子與局票　改為各三元、紅票十五元、茲聞警局方面　姑准如所請、惟出局時、不准另向客人索取車資、或巧借其他名目取費云、

二月下旬人口統計

二四一四〇戶　九八九〇八人

（本報訊）本市二月份下旬人口統計、刻經警局行政科戶籍系調查如下、東區九六三一戶、男一三二〇〇、女一二二二七、西區四六二二九戶、男一〇九五九、女一〇五〇六、北區四一一三戶、男九〇八三、女八二一九、大渡口區九六六七戶、男一八一九八、女一六五一六、總計二萬四千一百四十戶、男女九萬八千九百〇八八、比較中旬二四一二一戶、九八八七七人、激增十九戶、三十一人、

安慶城區冬賑委員會謹將應募

中外各大善士姓名並捐助金額及物品數目按日揭載藉端以揚仁風而昭大信

計開

廣霖先生捐洋十元、余少滿先生捐洋五元、潘孝連先生捐洋十元、胡勝祥先生捐洋十元、周萬金先生捐洋五元

安徽安慶警察局通告

為通告事、去冬氣候乾燥、天花流行、本局為保障市民健康起見、商得特務機關施行種痘、以事預防、茲規定自二月五日起至二月十四日止、每日上午九時至下午四時在吳樾街小學、登雲坡小學、東門外分駐所、西區警察署、北區警察署、東亞醫院等六處實施種痘、凡屬市居民、務要遵照規定日期時間、各赴就近地點、前往施種、以絕傳染、期滿後實行檢查、未施種者、即禁其通行、事關市民健康、望闔本市民衆一體遵期前往、幸毋自誤、為要此告

鄭炳勳啓事

逕啓者敝人去歲春間同　汪忠恕查雲清三人在安慶西正街廿號合夥創設新昌布疋百貨號今庚敝人因有意他圖願將本股退却該店舖面及生財傢俱一併推盤歸汪忠恕另行加記營業以上關於店務及人欠欠人担保等手續一律結束清楚概歸汪忠恕負責料理與敝人無涉特此登報鄭重聲明

汪忠恕啓事

逕啓者敝人與鄭君炳勳查君雲青去歲在西正街十號合夥開設新昌布疋百貨號現因鄭查二君另有高圖自願退股并鋪內傢俱生財併推盤由敝人接受另加永記照常營業所有以前人欠欠人概與各股東結束清楚以後發現賬外往來私人担保概作無效與永記無涉特此聲明諸希公鑒

汪建吾啓事

逕啓者敝人去歲春間受任新昌布疋百貨號經理之職今庚因該店改組敝人有事他就自行辭退本職凡店務一切手續完全結束清楚移交原股東接手清理以上業務上所用敝人名義以及戶口担保等項自登報日起概作無效特此鄭重聲明

總理逝世紀念

（乾工）

一個領袖的人物，必須有滄海般的容量，泰岳般的氣度，然後才能容納一切，感化一切，領導一切，而造成空前的事業。

我們的國父孫中山先生，生平實行革命，對於同志寬大爲懷，總是抱着正大光明的態度，就是對於他的敵人，絕不採用鼠竊狗偷，鬼鬼祟祟的手段，所以獲得全世界人的愛戴。

現在當總理逝世的日期，我們紀念總理，必須要繼續總理這種革命精神，以堂堂正正的行動，來完成這和平運動的事業，能可以保存這種高尚的道德，也就是紀念總理。

以「不堪回首話當年」句次祺弟轆體原韻

禾失

（一）

不堪回首話當年，風景依然歲月遷，極目河山嗟逐鹿，驚心花鳥怕啼鵑，意中消息隨流水，夢裏繁華付曉烟，翹首望天春色到，買鞭何日更揚鞭。

（二）

塞上風雲堤上烟，不堪回首話當年，椒盤獻歲人情淡，臘鼓迎春梅意堅，儘有泥痕縈我夢，猶餘萍梗動親憐，西江山色湘江水，對月臨風總悵然。

（三）

滄桑幾度到城廛，彈雨橫飛月影穿，未敢深思懷往事，不堪回首話當年。灘須雁去空餘恨，夢裏人歸亦是緣，臘鼓聲同征鼓急，箇中誰又獻西川。

（四）

數載萍縱一悵然，離愁聚喜總難偏，無言儘在三思後，有淚多彈再見前，肯把閒情吟夜月，不堪回首話當年，故人消息雲烟散，擬把相思託雁傳。

（五）

歸來整理詩篇，且喜交遊俱好賢，絃外無絃彈舊曲，夢中有夢恨前愆，芸非晉帙難驅蠹，魚自懸鉤尚畏筌，惆悵親朋相問訊，不堪回首話當年。

滑稽短篇　「吃喝對」解嘲

（栄大王）

在（本對）一班人都是吃喝的聖手，唯有我（點酒不嘗，吃栄大王）每逢上席的時候，我便（杯子不捏，筷子不歇，）所以他們就喚我爲（栄大王，）我爲避免吃酒問題，只得就乾而受之；誰料我受了（栄大王）的榮譽，那末：又戴上（對長）的頭銜，以此相傳爲話柄，弄引起社會一般人傳爲笑談，這樣使我又担受不了！要想撇去這個名譽，每逢吃喝又難丟我這位（栄大王），但是（栄大王）一到，滿座皆歡！有時吃喝並且要我發號施令，什麼（酒令，）（猜拳，）（打槓子，）統統都要我發起，這對使我（樂在其中矣。）

再者：本對還有八位酒仙，不煩介紹一下，一位章士塊，他每次醉後必將住宅後的土地菩薩抱回去敬供拜禱。一位汪石頭，他每次醉後亂碰石頭，就要以石板做臥榻，睡到天光始醒。一位吳美人，他醉後臥到了桌上，高唱一曲（玉美人）調子，珠喉宛囀，響入雲霄。一位柯傻子，他每次醉後，便七扯八拉的唱幾句「戲謎兒」一位是聞獃子，他的酒量無底，性情溫和，酒吃一口一杯，到口便吞，醉後不知，覺的便入睡鄉。一位是葛穩，醉後大呼喊叫，杯盤交錯，放聲不穩，坐凳便要之起舞。一位是吳小講，醉後不雖不蹈，笑面堂堂，端坐中庭，紙烟大燒，從崐崙山發脈到五嶽安徽九華山止，張家上前，李家上後，講過不已，自談自講，非講到天明酒醒才了。一位是朱耳朵，他醉後文文雅雅，手敲竹筷子，低聲小唱黃梅調——素貞女自嘆，逸揚頓挫，悲哀動人，並且個字分明，音韻合拍，除了這八位酒仙爲「本對」吃喝的對手外；其餘的只有我「栄大王」帶「幾位「栄小醜，」一下旁邊拿旗喊采，不過做做湊手而已，便沒有什麼多大用處。自從本對名譽傳出以後，還有人送我們一幅對聯，文曰：「吃東，吃西，吃東西，飽嘗世味知甘苦，喝酒，喝茶，喝茶酒，透識人情有假眞。」閱者諸君讀了我這篇拉雜，千萬不要誤爲我們是好吃好喝，要知道我們是即時尋樂，不過樂自當時，樂不當時，但是我們的樂不管是當時不當時，只知樂其所以樂，而不知樂其所以然，惟恐社會一般人不明我們「吃喝對」的意義，便自爲之解嘲，博大家一粲！哈哈！

西南鼓角

貴陽李嘉禾著

一旁，慫恿着鶴年的師傅和諸寶三較量，鶴年的師傅，一面勸住他父十兩個，一面望着諸寶三笑吟吟的說道：「老弟丟下正不事幹，來尋老朽較量，爲的是要和我見個高低，老朽若不和老弟較量罷！不免辜負了老弟一番熱情，可是眞正和老弟動起手來，恐怕江湖上的英雄，一定要訾議老朽沉不住氣，竟至和後輩們一般的見識起來，萬一失手跌傷老弟弄傷了，[illegible]在使老朽處於兩難的地位，不過，依老朽的愚見，還是以不動手免傷和氣的好吧！」諸寶三自有生以來，所過的都是稱心如意的境遇，從沒有受過挫折，有名的武教師，確也不少的在他的手裏栽了觔斗，因此把諸寶三養得目空一切，氣高千丈，聽鶴年的師傅，這樣一個行將就木的土老頭兒，公然稱他做後輩，叫他做老弟，他如何的受得，登時怒不可遏，走上前去說道：「我此來是爲領

分類廣告

遺失啓事

茲因不慎將懷甯縣青年團指導第五七號銅質旗式證章一枚遺失，除呈請補發外，特此登報聲明作廢。

潘兆華啓

今日軍票市價

▲進▼ 五十三元七角五

▲出▼ 五十三元

日戲伍角◎夜戲壹元◎風雨無阻

華林大戲院

劉麟童　何玉鳳

王少舫　冰雪霜　主演　王同祿

郭雲芳　郭鴻崐　陳鴻聲　郭鴻培　魯筱卿

日戲　全本　何氏女勸姑

夜戲　十本金鞭記

承印

書表廣傳　籍冊告單

安慶新報印刷所

精工裝訂　機器印刷　取費低廉　交件迅速

地址：育才街拾七號

營業部：電話六二號

文友攝影社　正式開幕

美術照相　出品精良

登記相片　特別快

地址：孝肅路六十三號

本號照相　價廉物美

承蒙光顧　[illegible]任歡迎

安慶　豐德洋行

專辦應時　洋貨布疋

花色齊全　零剪批發

綢緞布疋門市部

價碼極廉　格外克己

承蒙光顧　無任歡迎

地址：安慶國貨商十號

總理逝世十六週年紀念特刊

總理逝世紀念應有的認識

馬雲麟

「和平，奮鬥，救中國」！這是總理孫先生逝世時的呼聲，這種呼聲，永遠地震盪着我們的耳鼓，深刻地，印入我們的腦海，而不可磨滅，尤其在紀念逝世週年的時候，震盪得更為真切。

當孫先生逝世的時候，國際環境，完全在歐美殖民主義的勢力下所支配，所謂國際聯盟，九國公約，等於廢紙式的和平保障，皆是欺騙弱小的工具，總理孫先生，本着遠大的眼光，認為這種假面具，不可憑恃，曾大聲疾呼，說國民革命的目的，在求中國之自由平等，指出中國現在次殖民地之地位，努力於廢除不平等條約，為最大急務，孫先生為欲達到此目的，所以於十三年北上的時侯，特意繞道日本，講述大亞洲主義，盼望日本國民，一致起來，担負團結亞洲民族，共圖復興東亞的責任，再環顧國內當時的環境，亦非常惡劣，革命前途，危絕如縷，孫先生則於此際，挺身北上，主張開國民會議，挽救國脈，希望達到救國的目的，所以「和平，奮鬥，救中國！」這臨終的呼聲，表示孫先生的抱負，和偉大的熱忱與勇氣，凡是國民一份子，尤其是國民黨同志，不可不注意到這種心理建設，

如今孫先生逝世已有六週年了，共黨肆虐，民生痛苦，幸而我民族領袖汪精衛先生，基於和平反共建國的精神，承友邦日本之協助，樹立中央政權，以救國救民為已任，本總理的遺教，發揮大亞洲主義，與友邦日本，親善攜手，合作互助，以期共存共榮，復興中國，達到建設東亞新秩序的偉業，

因此，我們紀念總理孫先生，要繼承 孫先生的心理建設，「和平，奮鬥，救中國！」以求「大亞洲主義」之成功，奠定東亞永久的和平！

精神不死

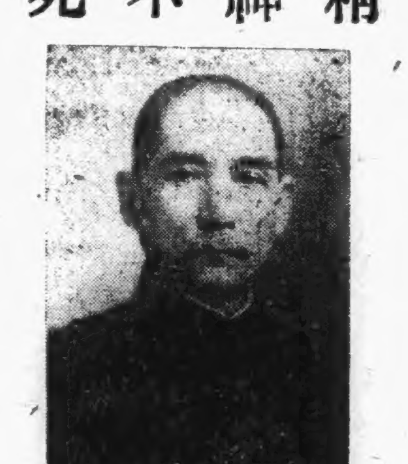

總理遺囑

余致力國民革命凡四十年其目的在求中國之自由平等積四十年之經驗深知欲達到此目的必須喚起民衆及聯合世界上以平等待我之民族共同奮鬥

現在革命尚未成功凡我同志務須依照余所著建國方略建國大綱三民主義及第一次全國代表大會宣言繼續努力以期貫徹最近主張開國民會議及廢除不平等條約尤須於最短期間促其實現是所至囑

總理逝世紀念

偉哉總理，締造共和，長嘯青冥，星日光芒，百千億年，況茲宜城，萬景清瑩，和平之花，

踵運崛起，與民更始，大功未底，精靈猶視，高山仰止，昭蘇元氣，松柏交植，丸丸不已。

汪篤齋題

總理逝世紀念日與植樹之意義

張景亮

先總理三民主義，注重民生，民生之四大需要，如衣，食，住，行，是總理分晰指示我們的，我們從總理逝世紀念日，想到植樹典禮之意義，即為民生謀衣食，住，行之基本工作，願我們大家注意。

昔者司馬遷作史記貨殖列傳有云「山居千章之材，若千樹棗，千樹栗，千畝漆，千畦韭，此其人皆與千戶侯等，謂之素封。」素封者，好比天然自封之千戶侯，不待國家封之也，古人對於植樹造林之重視如此，推而上之，尙書曰，禹敷土，隨山刊木，古者天然林木之盛如此，及其後，人口日繁，森林日削，書又曰，若樹之有蘗，當時蓋已注重林苗培植矣，左氏曰，山有木，工則度之，禮月令，孟春禁伐木，孟子云，斧斤以時入山林，材木不可勝用，古聖賢之重視植樹造林，由來舊矣，漢晉而後，有齊民要術之書，元代有農桑輯要之書，盛行於世，均多注重農事造林，而其後無聞，先總理生當清季，目覩士大夫之怠於農政，童山濯濯，舉國皆是，森林有日砍，無日增，非特地利放棄，實乃民生凋敝之一大主因也，爰創三民主義，注重民生，民生之需要，如衣食住行，已如前說，要之衣食住行，均與植樹造林，有密切關係，茲再縷述如次。

第一，造林事業有關於民食者，民以食為天，人皆知之，食為人民的糧食之外，還宜謀植樹造林，以防水旱之災，或曰植樹造林，能防水旱之災，其理安在，曰，一則林木的枝葉，可以吸收空中的水氣，則旱災可防，如果山路，河堤，村落，沒有森林，則一片荒野，酷日曝晒，無養氣，則易致旱災，雖種糧食，難保豐收，故欲圖糧食之發育，則宜多培森林，以致養氣，即以致雨，而利於百穀，此預防旱災法也。二則林木的根株可以吸收地下的水氣，如果有茂密的森林，便可以吸收大量的水分，否則一遇大雨，雨水從天空雲氣變化而來，那山上的水氣，又因地氣上升，無林木吸收涵養，天山落雨，地中發水，勢將山洪暴發，大水為災，可不懼呀，惟森林可以吸收天空之養氣，還可以吸收地下之水氣，此預防水災法也，水旱之災既防，故民食可保，是造林事業有關於民食者一也。

第二，造林事業有關於民衣者，衣的原料如絲，麻，棉，羊毛，及獸皮之類，皆是也，自軒轅的皇后養蠶繅絲，以製衣服，天下始有冠裳之制，孟子云，五畝之宅，樹牆下以桑，老者足以衣帛，蓋謂此也，棉麻，天產，自古有之，棉之始起於木棉，南方樹質，今之棉花種，相傳出自印度而來，往事難稽矣，獸皮為衣，起於上古，茹毛飲血時代，僅服元料，非如今日之作為衣裳程式也，作為衣裳，當亦自黃帝時始，此民衣情形也。民衣與造林事業之關係若何，蠶須食桑，野蠶則須食柞樹之葉，羊與獸類，大半是生活在森林下的，詩云，日之夕矣，牛羊下來，蓋自山中放牧而來也，倘果各地有茂密的桑樹 柞樹，及其他各種樹木 則蠶也 羊也，其他獸類也，發育生長，絲及羊毛，獸皮的供給自多，而價值亦廉，在養蠶，養羊養獸之家 固屬利市十倍，而社會上之衣服原料，價亦廉平，豈非兩利，倘能再用機器製造絲，麻，棉，毛，取自國產 而分銷中外，豈非富民，即以富國之源，是造林事業有關於民衣者二也。

第三，造林事業有關於民住者 人民所需要者，以住居為重，凡關房屋建築的材料，及房屋內一切家用器具，製造的材料，莫不與造林有關，林木既多，則自用者不求諸外，而供給社會需要處處山林，有用之不給之象，小之則柴薪價廉，大之則建築利便，其利益於社會者尤大，是造林事業有關於民住者三也。

第四，造林事業有關於民行者 人民既有衣食住矣，而外出行動，不外二種，曰陸行，水行，陸行則汽車，馬車，火車等製造的原料，大都取於木質材料，倘若木料缺乏，這些行動的工具，均無從供給了，尤其是火車，鐵路，需用木料尤多，水路船隻，無論帆船，輪船，或鐵甲船之類，均是以木質為基本工具，森林發達，則製造舟車皆便，森林不發達，則遠方購買，價值倍蓰，均為利權外溢，影響於社會國家至鉅，民初以來，外國洋松之種，傳於中國，其生植速力，倍於其他樹木，最宜廣植，以利建築，或為鐵路枕木，是造林事業有關於民行者四也。

以上衣，食，住，行四者，均與植樹造林，有直接間接的利害關係，我們紀念 先總理逝世紀念，並舉行植樹典禮，是乃求 先總理民生主義之實現，民衆幸甚，中國前途幸甚，大亞幸甚。

總理逝世紀念獻辭

楊琢青

於穆皇天，眷佑中國，篤生一人，立民之則，溯厥伊始，創設同盟，實行革命，帝制以傾，共和肇建，國步維艱，勵精圖治，宵旰弗閒，闡明主義，首重三民，主張憲法，五權並陳，天下引領，盛世可企，功實未成，遽爾長逝，痛極天民，能勿永傷，寶我遺囑，黨國重光，民無能名，拜茲國父，恭申紀念，千秋萬古。

吾人之責任

徐用强

總理為吾中華民國之創造者，乃世所公認，惜乎 總理未能目覩中華民國之完成，遽遭齎志以終，此實吾人之大不幸也。

總理一生盡瘁革命，其最高理想則寄之於三民主義，而北伐以來，經國治政之道，亦莫不以三民主義為張本，奉總理遺教為圭臬，奈恆為後繼者所曲解，甚至斷章取意，顛倒是非，自承奉行遺教者，乃不自覺而為背叛 遺教者，吾不知其為 遺教義精旨微而不能正解乎，抑為曲解者所蓄意所致，雖然 總理遺教固有其顛撲不破之至理在也。

即以中日關係　點而論，於其「中國存亡問題」一書中，已言之甚詳，洞若觀火，最重要之一段有如下所云者：

「中國今日欲求友邦，不可求之於美日以外，日本與中國之關係，實爲存亡安危而相關聯者，無日本卽無中國，無中國亦無日本，爲兩國謀百年之安，必不可於其間稍設芥蒂，次之則爲美國，美國之地雖與我隔，而以其他勢當然不侵我而友我，況兩國皆民主國，尤可以相扶　中國無發展之望則已，苟有其機會，必當借資於美國與日本，無論人才資本材料，皆當求之於此兩邦，而日本以同文同種之故，其能助我開發之力尤多，必使兩國能相調和，中國始蒙其福　兩國亦賴其安，卽世界之文化亦將因以大昌，中國於日本，以種族論，爲弟兄之國，於美國以政治論，又爲師弟之邦，故中國實有調和日美之地位，且有其義務者也，妄爲乖忤之計，詎可信耶，夫中國與日本以亞洲主義發太平洋以西之富源，而美國亦以其門羅主義　統合太平洋以東之勢力，各遂其生長，百歲無衝突之虞，而於將來更可以此三國之協力銷兵解仇，謀世界久永之和平，不特中國蒙其福也；中國若循此道以爲外交，庶乎外交　召亡之因可悉絕去也。」

是文爲民國六年所撰，正值協約國邀中國參戰之時，　總理堅決反對，故發爲是文，觀乎「無日本卽無中國，無中國卽無日本」之言，　總理之眞知灼見明矣。

至如聯俄容共，不過十三年時之一種應付時艱之外交政策，且其本意卽在使共產黨拋棄其組織，服從中國國民黨之領導，拋棄共產主義信奉三民主義，蓋三民主義，本乎中國之立國精神各有其特質，決非其他任何主義所可混同或比擬，且自十六年間共產黨背信棄義後，中國國民黨曾決心清黨，清除之不足更進而痛剿之，於此可見國共之絕對不能相合而且不應相合矣。

洒自命　總理信徒，國民黨忠實同志者，竟爾執迷不悟背道相馳，此不過其一二端而已，其他曲解背謬之處，尤難擢數，　總理有知其必頓足九泉乎。

總理死矣，然而　遺教猶在，今日中國局勢之危岌，已千百倍於從前，卽　總理復生亦非個人力量所可濟，吾人必須厲志人人爲　總理之繼承者，復國與亞之任務雖艱，而明燈在前，要在能善承　遺教　因應時變，斯乃今日吾人之責任也。

總理逝世紀念的意義

鄭海澄

年年此日，我們對於　國父孫先生的逝世紀念，不論和平陣線、或抗戰的陣線中，總是萬分悲壯地爭頌着，　總理偉大的生命與史實，而被目定爲國家紀念的一日，有此一日，方才認定了中華民國的壯烈的國民革命運動，所以紀念　國父就是紀念祖國，效忠祖國的一日，每年此日，正是我們每個革命運動分子反躬自省的惟一時機！關於此點，不獨參加和運者然，卽是策動抗戰救國的領袖同志們，也應該懺念過去，及檢討將來，方無愧自命爲總理的信徒。

總理臨終之時，尙不斷地的呼出，和平，奮鬥　救中國的口號，這疑是無　總理　後與堅定的救國主張了，時至逝世十六週年後的今日，方於國破人亡，民生倒懸之際，終由　總理惟一的正統繼承者　汪先生排除萬難，以大無畏的精神，實踐了總理的遺志！

我們翻開革命史來看，　汪先生和蔣先生誰配稱總理的繼承者呢？蔣先生的政治生命已經爲領導長期戰爭的結果而沒落了，所以論汪和蔣系國民黨的存在與否，政治動靜如何？實在已無討論的必要了，我們爲了紀念　總理的偉大，不由感念到和蔣先生的關係，我們本屬同根，何忍相伐呢？爲了紀念　總理，爲了國家的生存獨立，爲了新世界的秩序趨勢，我們謹掬赤誠　不憚口舌，而向沉淪在破舟失舵的航行者以正義的呼聲來招呼，希望你們以往者已已，來者可追的精神　放下屠刀，誠心來歸！則河山雖破，主人依歸　民生凋敝，尙可復興，光榮之和平，今已出現　諸君執迷不悟，再戰何爲？

所以同是　總理的信徒，只要精誠團結，政策一致，何分彼此呢？今日之下，我們平心靜氣的將和平抗戰陣線互相對照一下，究意孰是孰非？一面和平，一面抗戰，終非中國之福，　總理之志　只要良心未死，痛改前非，無論團體的個人行動，則能早一天參加和運卽是多爲國家聚蓄一分國力！

紀念　總理之意義已如上述　深望和運抗戰兩陣營中的同志，都以國是爲重！這是我所要求底，

紀念孫中山先生之意義

懋林

諸位同胞今天是三月十二日，就是我們的先　總理孫中山先生逝世的紀念日，在這一天不但我們全國的人民哀悼，就是全世界民族亦莫不一致悼惜，我們從這悲痛悼惜之中，可以看出中山先生爲人之偉大，又可以看出世界革命怒潮之猛進。

我們在這飲痛涕泣之餘，應當燃燒我們的熱血作一番和平運動的工作，來解除一切痛苦，我們要知道社會的改革和人類的進化，是靠人類集體的努力，團體力量是遠過於個人的力量　所以中山先生遺囑中「革命尙未成功同志仍須努力」一語可以表明前者的意義，「以黨治國」的主張是表明後者的意義，但是從這兩個觀點上看來，對於中山先生死後的態度和希望，以及敎訓應該要怎樣的討論進行。

中山先生在幾十年前人人不知革命爲何事而不敢言的時候，卽已先衆人而言，而且先衆人而行了，但是經了四十年之惡鬥　雖然開了一朵燦爛之花，可是尙未結成熟之果　革命的起因是爲了世界上有兩個病夫，一是近東的土耳其，一是遠東的中國，現在近東的病夫國，因國民黨奮鬥之故，已脫却病態入於「列强」之林了，可是遠東病夫國，至今還在病中；這個病夫之病，能否恢復健全，雄立宇宙之間，如　孫中山先生的希望，要看我們能否承繼　總理的遺業而繼續努力以爲斷！

我想一個革命家尤其是偉大的革命領袖在他奮鬥生命史中，死神常與他相依爲命，所以一個革命家之死　在我們雖感覺無限的悲哀　而在革命家本身看來，却不算一回事，中山先生死了，但是他並不望我們對於他死後　表示何種的悲哀，而是要求我們對於他死後的努力。

由此看來我們要眞正紀念中山先生，就是要承繼他的遺業，遵守他的敎訓，把他手創的國民黨，鞏固起來，作爲代替他領導羣衆的中心與友邦日本，互惠提攜，共同剷除共產黨，努力向和平大道邁進，以竟中山先生大亞細亞洲主義之全功。

這樣中山先生雖死，而他的事業精神！主義可以照耀人寰，永垂不朽的了！

總理逝世紀念大會宣言

懷甯縣宣傳委員會

今天是我們國父―孫中山先生逝世紀念日，先生逝世的日期，是在中華民國十四年三月十二日，地點在北京，他那時不顧利害，隻身去到北京的目的，是要謀和平統一，所以主張召集國民會議，解決國是，可惜主張沒有實現，就齎志而終了。

先總理一生的革命事業，都是本着正大光明的態度，和一成不變的志操去做，絕不採取鼠竊狗偷，鬼鬼崇崇的邪魔外道，以求達到他的革命目的，因爲他能以精誠忠實的德性　感化於人　所以黨中一班同志都擁戴他做革命的領袖，忠於他的革命主義，忠於他皆革命事業，忠於他的革命責任，他且能始終一貫，領導着革命運動，實現他的革命主張　就是他的敵人怎樣反對他，怎樣壓迫他，但他絕不灰心，絕不氣短　一直奮鬭到底，絲豪不改變他的革命主張，奮鬭直到臨終的時期，還呼喊着「和平，奮鬭救中國」。

總理既具有這樣偉大精神與人格，且〃創造中華民國的―國父今天逢到他的逝世紀念日，我們〃以十二分誠意，熱烈〃紀念他，以誌永久不忘，不過紀念　總理　要繼續着　總理的精神努力奮鬭，實現和平救國，現在國府既已還都南京　和平序幕日漸展開，我們大家應當團結合起來，同在汪主席領導之下，努力於和平反共建國大事業　和平運動能可成功　就是實現　孫總理「和平奮鬭救中國」的遺訓。

實行革命，是從心理上建設以達到實際的成功，植樹造林，是從物質上建設以收廣〃的效果，兩者有聯繫的關係，不可偏廢的，現當紀念　總理逝世紀念的日期，並舉行植樹運動，也就是因　總理在建國方略上的主張造林，我們來奉行的意思。

禾失君鑒：本刊稿件擁擠，大作擬於十四日刊登　　編輯部啓

標語

㈠孫總理是創造中華民國的國父
㈡紀念　總理要完成和平救國主張
㈢紀念　總理要實現大亞洲主義
㈣總理精神不死
㈤紀念　總理〃復興中華民族
㈥奉行　總理遺敎
㈦中華民國萬歲
㈧中日兩大民族萬歲
㈨貫徹　總理主張應與以平等待我之友邦日本共同奮鬭
㈩紀念　總理要努力建設新東亞
⑪紀念　總理要努力和平反共的工作
⑫繼續　總理的遺志完成建設新秩序
⑬東亞聯盟是大亞洲主義的具體表現